Obiettivo

Attualità
Cultura
Informazione
Spettacolo
a Palombara Sabina

Mensile Indipendente ~~£ 2500~~ Omaggio
Reg. Trib. Roma n. 306/95 anno IV n. 1

GENNAIO '98
SECONDA PARTE-

LE MANIFESTAZIONI CULTURALI NELLA NOSTRA CITTA'

Giovanni Antola a pag. 6

AUTISTI CO.TRA.L. IN AGITAZIONE

F. Belloni e S. Caldironi a pag. 12

FURTO NELLA SCUOLA MEDIA DI CRETONE

Anna Maria Alboni a pag. 21

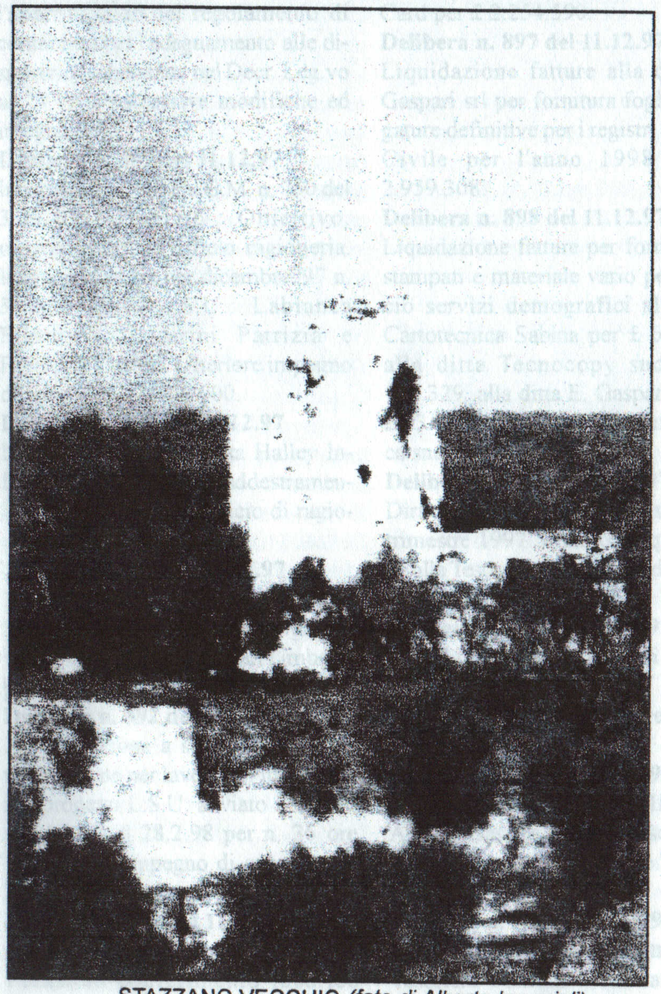

STAZZANO VECCHIO *(foto di Alberto Imperiali)*

MA QUESTA GIUNTA E QUESTA MAGGIORANZA SONO ANCORA LEGITTIMATE A GOVERNARE PALOMBARA?

Anna Imperiali a pag. 4

L'AMMINISTRAZIONE ED I CITTADINI

notizie ed informazioni dal palazzo comunale

DELIBERE DEL CONSIGLIO COMUNALE

a cura di **Olivia Mezzanotte**

Delibera n.88 del 17/11/97
Oggetto: Aggiudicazione servizio di Tesoreria Comunale per il quinquennio 01/01/98 - 31/12/2002. Approvazione schema di contratto

Il Consiglio Comunale con 13 voti favorevoli, 2 contrari (Catena, Anniballi), 2 astenuti (Silvi, Palmieri)

DELIBERA

di aggiudicare l'affidamento del servizio di Tesoreria Comunale per il periodo dal 01/01/98 al 31/12/2002 all'Istituto di Credito Cassa di Risparmio di Rieti S.p.A., con sede in Rieti, via Garibaldi n.262, la cui offerta risulta quella economicamente più vantaggiosa in base ai criteri di aggiudicazione stabiliti con la delibera consiliare n.71 del 04/07/97;
di approvare l'allegato schema di contratto ai sensi dell'art.56 della legge 08/06/90 n.142, da stipulare con la ditta aggiudicataria.

Delibera n.90 del 17/11/97
Oggetto: Nomina Commissione Edilizia Comunale

Il Consiglio Comunale con 10 voti favorevoli e 1 astenuto (Silvi)

DELIBERA

la seguente composizione della Commissione Edilizia Comunale:
a) MEMBRI DI DIRITTO
1) Sindaco o Assessore delegato (presidente)
2) Responsabile del Servizio Urbanistica (relatore dei progetti sottoposti ad esame della Commissione Edilizia Comunale)
3) Medico incaricato del Servizio Igiene Pubblica della competenza Azienda Sanitaria Locale
4) delegato Comando Vigili del Fuoco di Roma
b) MEMBRI ELETTIVI
5) dott. Ing. Fausto Intrieri iscritto al n.12352 del competente albo professionale
6) dott. Arch. Stefano Farcomeni iscritto al n.7473 del competente albo professionale
7) dott. Agr. Franco Monti iscritto al n.960 del competente albo professionale
8) Geom. Bernardino Romiti iscritto al n.4863 del competente albo professionale
I membri elettivi resteranno in carica due anni dalla data di esecutività del presente atto. I nominativi dei membri eletti dovranno essere comunicati ai rispettivi ordini e/o collegi professionali.

Delibera n.92 del 17/11/97
Oggetto: Intervento di ampliamento edificio scolastico elementare e materna Frazione di Stazzano - Approvazione progetto esecutivo

Il Consiglio Comunale all'unanimità dei presenti e votanti (10)

DELIBERA

1) di approvare ai sensi dell'art.1 della legge 03.01.'78. n.1, il progetto esecutivo di ampliamento dell'edificio scolastico della Frazione di Stazzano adibito a Scuola Elementare e Materna, dell'importo di £60.000.000 così distinto:

a) Importo lavori a base d'asta	£.40.500.000
b) I.V.A. 10% su lavori	£. 4.050.000
Spese tecniche	£. 11.900.000
INARCASSA 2%	£. 238.000

AUTISTI CO.TRA.L. IN AGITAZIONE

di **Fabiola Belloni** e **Stefania Caldironi**

Da lunedì 12 gennaio è iniziata una agitazione degli autisti del deposito CO.TRA.L. di Palombara contro un provvedimento che è, malgrado le proteste, ugualmente entrato in vigore da lunedì 19. La situazione non è delle più chiare: si possono infatti consultare diverse fonti direttamente interessate ed ottenere altrettante opinioni sulla vicenda.

Il 20 marzo 1997 è stata ristrutturata la viabilità con nuovi turni e bacini di utenza per eliminare le corse fuori servizio. In base a tale ristrutturazione a partire dal 19 gennaio sono stati stabiliti dei turni di bacino che vanno a coprire le aree del deposito di Palombara, Subiaco, Tivoli e Roma-Portonaccio. Gli autisti del deposito locale vorrebbero una distribuzione più equa del lavoro, che invece varia da bacino a bacino. A parità di retribuzione, calcolata su 6 ore e 10 minuti di lavoro giornaliero, la media di ore guida effettive è di 4.30, ma gli autisti di Palombara in realtà guidano 5 ore, mentre i colleghi di Portonaccio solo tre. Inoltre a Palombara mancano coperture per 15 turni giornalieri, mentre a Portonaccio c'è personale in esubero.

L'agitazione degli autisti di Palombara, tutt'ora in corso, non sembra essere gestita dai sindacati, ma per protestare contro i provvedimenti adottati dall'azienda hanno ugualmente deciso di non effettuare più le ore di lavoro straordinarie richieste per coprire collegamenti che altrimenti non verrebbero garantiti.

Se dietro ogni sciopero ci sono le ragioni dei lavoratori, al tempo stesso però non bisogna sottovalutare i disagi che tali proteste creano. Forti sono le lamentele dei viaggiatori: molti ancora ignorano le ragioni per le quali alcuni collegamenti non vengono effettuati, sempre a sorpresa, ogni giorno corse diverse da quelle del giorno precedente e di cui è difficile avere una "anticipazione" pur telefonando al deposito. Nessuno si è infatti preso la briga di rendere noti i motivi dell'agitazione anche per sensibilizzare gli utenti (a caro prezzo!) di quello che è un servizio pubblico.

Proteste, disinformazione, disagi, caos ... e situazioni al limite dell'incredibile, paradossali, su cui si potrebbe anche ridere se non nascondessero verità "tragiche". Provate ad immaginare un autista del deposito di Roma-Portonaccio a cui viene richiesto di effettuare la corsa dalla Stazione Tiburtina fino a Palombara via Palombarese e che ignori dove si trova Palombara. Non solo, ignora anche l'esistenza della via Palombarese, l'unica certezza per lui è che deve percorrere la via Nomentana: ma dalla Stazione Tiburtina come si imbocca ... la Batteria Nomentana?! E per andare a Palombara si va prima a Monterotondo, si passa per la Salaria ...??? Il povero autista ha dovuto reclutare tra i viaggiatori qualcuno che gli facesse da "navigatore", che gli indicasse ad ogni incrocio la via giusta e le fermate da rispettare. Alla fine, dopo un viaggio ad andatura da crociera, il nostro eroe è finalmente giunto a destinazione, ma quale sarebbe stata la sorte di quella corsa se non ci fossero stati viaggiatori palombaresi (qualcuno ha addirittura preferito prendere l'autobus successivo)? E l'autista sarà riuscito a ritrovare la via del ritorno?

I RIFIUTI RIFIUTATI

Aprile 1997 - *Obiettivo* esce in edicola con una copertina-denuncia: rifiuti di varia natura e dimensione fanno da cornice ai cassonetti posti nelle vie principali che conducono a Palombara, come testimoniano le nostre foto che tanto risentimento provocarono nei nostri amministratori. Ma solo risentimento. Dopo un tempestivo intervento di rimozione di tali rifiuti, quasi a voler smentire quanto da noi evidenziato, l'inciviltà da una parte ed il disinteresse di chi di dovere dall'altra, hanno di nuovo preso il sopravvento ed il risultato è sotto gli occhi di tutti (?).

Alcuni abitanti in località Pedeschiavo, esasperati dall'annoso problema, hanno inviato una lettera al sindaco, alla Asl Rm/G e per conoscenza alla Procura della Repubblica di Roma (reati ambiente), nella quale si denuncia lo spettacolo indecoroso dei cassonetti lungo la strada provinciale Palombarese, dove i rifiuti eccedenti raramente vengono prelevati, restando alla mercè di cani randagi e diffondendo odori nauseabondi ed insalubri. Si adotterà il solito provvedimento tampone anche in questo caso o finalmente ...

Fabiola Belloni

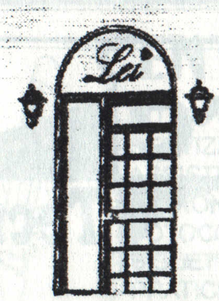

Lei

Via Piave, 63/A
00018 Palombara Sabina
Tel. 0774-65109

INTIMO-CORREDO-MARE
SALDI

Valentino, Bellora, Tessil Quattro, Daunenstep, Cecchi & Cecchi, Princesse tam-tam. Argento vivo, Baci rubati, Menta Peperita, Cotton club, Cacharel, Paytex, Dorial.

DELIBERE DELLA GIUNTA COMUNALE

a cura di **Donato Ruggiero**

Delibera n. 807 del 10.11.97
Lavori Socialmente Utili: modifica e integrazione Delibera n. 262 del 10.4.97 con cui sono stati approvati n. 2 progetti di L.S.U. per la gestione e l'informatizzazione dei servizi amministrativi e per interventi ordinari e straordinari nel settore tecnico manutentivo, che, a seguito delibera della Commissione Regionale per l'impiego del Lazio del 3.11.97, non possono essere più finanziati nelle loro dimensioni originarie.

Delibera n. 829 del 20.11.97
Incarico all'avv. Massimo Ippliti di rappresentare e difendere il Comune di Palombara Sabina nel procedimento instaurato innanzi alla Pretura di Tivoli dai sigg. Giuseppe e Remo Possenti. Impegno di spesa per £ 1.000.000.

Delibera n. 854 del 27.11.97
Autorizzazione a svolgere lavoro a tempo pieno per n. 2 lavoratori impegnati nel progetto di L.S.U. avviato il 3.3.97: Pellegrini Maria Grazia, assegnata all'ufficio urbanistica, e Angelini Lino, assegnato all'ufficio lavori pubblici.

Delibera n. 855 del 27.11.97
Attribuzione livello economico differenziato alla dipendente sig.ra Imperiali Laura dal 1.12.97.

Delibera n. 856 del 27.11.97
Attribuzione livello economico differenziato alla dipendente sig.ra Massimi Stefania dal 1.12.97.

Delibera n. 857 del 27.11.97
Impegno di spesa per servizio nettezza urbana per £ 2.900.000 per acquisto di materiali o per l'esecuzione di interventi particolari.

Delibera n. 858 del 27.11.97
Procedimento Comune - Agip Servizi spa: ulteriore impegno di spesa e liquidazione spese legali all'avv. Massimo Ippoliti per £ 2.533.785.

Delibera n. 859 del 27.11.97
Procedimento Comune - Massimi Andrea: liquidazione spese legali all'avv. Massimo Ippoliti per £ 1.000.000.

Delibera n. 860 del 27.11.97
Procedimento Comune - Barone Nunziante e Mezzanotte M. Letizia: liquidazione spese legali all'avv. Massimo Ippoliti per £ 1.000.000.

Delibera n. 861 del 27.11.97
Impegno di spesa per manutenzione immobili adibiti a scuola media per £ 10.000.000.

Delibera n. 862 del 27.11.97
Impegno di spesa per manutenzione immobili adibiti ad uffici giudiziari per £ 2.000.000.

Delibera n. 863 del 27.11.97
Affidamento fornitura arredi scolastici per la scuola elementare e materna alla ditta Fratelli Bruno. Impegno di spesa per £ 17.551.500.

Delibera n. 864 del 27.11.97
Procedimento Comune - Narducci Mario: liquidazione spese legali all'avv. Massimo Ippoliti per £ 1.000.000.

Delibera n. 865 del 27.11.97
Impegno di spesa per manutenzione patrimonio comunale per £ 9.000.000.

Delibera n. 866 del 27.11.97
Impegno di spesa per manutenzione cimiteri per £ 5.000.000.

Delibera n. 869 del 28.11.97
Integrazione fondo spese postali, richiesto dalla ditta appaltatrice per l'istruttoria delle pratiche di condono edilizio, per £ 10.000.000.

Delibera n. 870 del 28.11.97
Abbonamento alla rivista mensile "Azienda Italia" della Ipsoa Editore srl per l'anno 1998 per £ 180.000.

Delibera n. 872 del 28.11.97
Liquidazione conguaglio competenze per lavoro straordinario al segretario comunale dr. Annibali Alessandro per £ 1.711.904.

Delibera n. 877 del 3.12.97
Conferimento incarico di responsabile dell'ufficio commercio al sig. Ragaglini Agostino, dipendente del comune di Guidonia - Montecelio, da questo autorizzato a prestare lavoro fuori dal normale orario di ufficio. Il suddetto responsabile sarà presente per almeno n. 10 ore settimanali in 2 o 3 giorni in orario pomeridiano. Impegno di spesa per £ 1.500.000, previsione di spesa per £ 10.000.000 nel redigendo bilancio '98.

Delibera n. 878 del 3.12.97
Intervento di manutenzione straordinario del complesso scolastico elementare del capoluogo e delle frazioni: approvazione del progetto esecutivo per £ 200.000.000; approvazione elenco ditte da invitare alla trattativa privata.

Delibera n. 879 del 3.12.97
Liquidazione fattura alla ditta Tipolitografia Tommasi per fornitura materiale in occasione della manifestazione "Incontri con la Musica" per £ 999.600.

Delibera n. 880 del 3.12.97
Liquidazione fattura alla ditta Ges Mery per servizio di mensa scolastica ottobre '97 per £ 27.190.813.

Delibera n. 881 del 3.12.97
Liquidazione fattura alla ditta E. Gaspari srl per la fornitura di stampati e materiale vario occorrente per gli adempimenti connessi ai referendum popolari del 15.6.97 per £ 937.720.

Delibera n. 882 del 3.12.97
Liquidazione spesa ditta Petrucci Domenico per nolo pala meccanica per riparazioni condotte idriche per £ 5.150.400.

Delibera n. 883 del 3.12.97
Liquidazione spesa ditta Tipolitografia Tommasi per fornitura di blocchi di mandati di pagamento per l'ufficio di ragioneria per £ 166.600.

Delibera n. 884 del 3.12.97
Liquidazione fattura alla ditta Tipolitografia Tommasi per fornitura di blocchetti buono pasto per mensa scolastica per £ 1.428.000.

Delibera n. 885 del 3.12.97

to.

Delibera n. 931 del 23.12.97
Intervento di recupero sala ex Croce Rossa: conferimento incarico di coordinatore della progettazione e dell'esecuzione dei lavori, redazione piano di sicurezza D.L. n. 494 del 14.8.96, all'arch. Antonio Pusceddu. Impegno di spesa per £ 5.000.000.

Delibera n. 932 del 23.12.97
Approvazione progetto di completamento della palestra comunale. Determinazione sistema di gara, approvazione bando di gara e lettera di invito. Importo complessivo intervento per £ 285.000.000.

Delibera n. 933 del 23.12.97
Intervento di manutenzione straordinaria all'impianto di depurazione sito in loc. Valle Cupa: approvazione preventivo della Smeco srl ed assunzione impegno di spesa per £ 3.098.565.

Delibera n. 934 del 23.12.97
Concessione contributo all'Associazione Pro Loco di Palombara Sabina per la spesa sostenuta in occasione della festa del S. Patrono di Stazzano: impegno di spesa per £ 5.000.000.

Delibera n. 935 del 23.12.97
Affidamento alla ditta Alfatour del servizio di scuolabus per l'anno 1998. Proroga incarico. Spesa presunta per £ 80.000.000.

Delibera n. 936 del 23.12.97
Affidamento alla Ara Antincendio snc la fornitura e l'istallazione di n. 7 estintori, il servizio di revisione e manutenzione per un anno, la fornitura e l'istallazione di n. 9 cassette di ponto soccorso per complessive £ 3.955.800.

Delibera n. 937 del 23.12.97
Impegno di spesa per attivazione biblioteca comunale per £ 15.000.000.

Delibera n. 938 del 23.12.97
Affidamento fornitura di software, alla ditta Halley Informatica, ed hardware, alla ditta Cartotecnica Sabina, per attivazione informatica della delegazione anagrafe e stato civile di Cretone. Impegno di spesa per £ 15.000.000.

Delibera n. 939 del 23.12.97
Lavori di sistemazione vecchio cimitero della frazione di Cretone. Accettazione cauzione definitiva di £ 1.800.000 dalla ditta Sercerchi Angelo.

Delibera n. 940 del 23.12.97
Liquidazione fattura per esecuzione lavori per effettuazione di interventi di somma urgenza ed inderogabilità nell'ufficio servizi demografici alla ditta Sgrulloni Giuseppe per £ 12.000.000.

Delibera n. 941 del 23.12.97
Lavori di sistemazione della strada rurale denominata "Forcella". Revoca aggiudicazione lavori alla ditta Bonafede Tommaso per non aver prodotto gli atti richiesti. Affidamento intervento alla ditta Cherubini Ercole per £ 15.562.800.

Delibera n. 942 del 23.12.97
Servizio smaltimento R.S.U.: liquidazione alla Eco Italia 87 srl per ottobre '97 per £ 39.051.584.

Delibera n. 943 del 23.12.97
Liquidazione spesa ditta Cosar srl per fornitura di tappetino bituminoso per £ 1.972.920.

Delibera n. 944 del 23.12.97
Liquidazione spesa ditta Colabeton per fornitura di conglomerato cementizio per £ 7.200.000.

Delibera n. 945 del 23.12.97
Liquidazione spesa ditta Luciano Conforti per sostituzione di vetri alle scuole ed alla palestra per £ 178.500.

Delibera n. 946 del 23.12.97
Liquidazione spesa ditta Iezzi & C. snc per fornitura di materiali per il patrimonio comunale per £ 4.590.038.

Delibera n. 947del 23.12.97
Liquidazione lavoro straordinario svolto nel mese di settembre 1997 da dipendenti comunali per la commissione straordinaria di liquidazione per £ 1.821.480.

Delibera n. 948 del 23.12.97
Rimborso spese legali all'ex sindaco Luigi Bonifazi per £ 2.427.600.

Delibera n. 949 del 23.12.97
Impegno di spesa per manutenzione servizio idrico per £ 10.000.000.

Delibera n. 950 del 23.12.97
Incarico all'avv. Massimo Ippoliti di rappresentare e difendere il Comune nel procedimento instaurato innanzi al Tar Lazio dal sig. Fieramonti Iglio. Impegno di spesa per £ 1.500.000.

Delibera n. 951 del 23.12.97
Impegno di spesa per lavori da effettuarsi presso l'impianto di depurazione sito in loc. Fonte Vecchia per £ 2.981.118. Affidamento intervento alla Smeco srl.

Delibera n. 952 del 23.12.97
Interventi di manutenzione agli impianti di depurazione siti in loc. Valle Cupa e Fonte Vecchia. Approvazione preventivi Smeco srl ed assunzione impegno di spesa per £ 22.956.254.

Delibera n. 953 del 29.12.97
Assistenza ex Enaoli anno '97: pagamento 4° trimestre per complessive £ 9.247.655.

Delibera n. 954 del 29.12.97
Ruolo canoni terreni gravati da uso civico: riscossione anni 1993, 1994, 1995, 1996, 1997 per complessive £ 37.241.430.

ONORANZE FUNEBRI
Frezza
Lapidi • Fiori
PALOMBARA SABINA P.za Ugo La Malfa s.n.c.
Tel. 0774 / 637255 cell. 0338 - 6558139
anche notturno

Delibera n. 955 del 29.12.97
Liquidazione spesa ditta Centro Moto Sabina per fornitura di materiale utilizzato per la manutenzione degli automezzi comunali per £ 129.100.

Delibera n. 956 del 29.12.97
Liquidazione spesa ditta Edil Movi Ter 86 srl per il nolo dell'escavatore cingolato per la riparazione della condotta idrica nelle strade rurali per £ 4.800.000.

Delibera n. 957 del 29.12.97
Liquidazione fatture per stampati, manifesti, cancelleria, cartonaggio, riparazioni macchine, materiale di pulizie, ecc., alla ditta Office Center snc per £ 2.731.050; alla ditta Tecno Copy per £ 1.394.680; alla ditta Ceccherini F. per £ 1.175.541; alla ditta Eredi Onori di O. per £ 201.360; alla ditta Tipolitografia Tommasi per £ 238.000; alla ditta F.lli Salviato per £ 1.902.967; alla ditta I.C.S. srl per £ 855.848.

Delibera n. 958 del 29.12.97
Erogazione contributi a diversi: £ 1.000.000 per concorso acquisto testi scolastici a 3 nuclei familiari; £ 7.000.000 al Centro Intercomunale Raffaella D'Angelo per la realizzazione di soggiorni estivi ed invernali; £ 7.000.000 al Centro Intercomunale Raffaellla D'Angelo per la realizzazione di una settimana verde da realizzarsi in collaborazione con la società di calcio per le spese di un pulman al seguito a disposizione.

Delibera n. 959 del 29.12.97
Contributo alla Pro Loco e Patrocinio del Comune di Palombara Sabina alla manifestazione "Natale a Palombara - Vivi la tua città" organizzata dalla Pro Loco in collaborazione con l'As.Co.P. per £ 10.000.000, 50% a conclusione della manifestazione e 50% alla rendicontazione delle spese sostenute. Storno di fondi.

Delibera n. 960 del 29.12.97
Lavori di sistemazione strade esterne: Ferrari - incrocio con via del Pascolare, Strada Colle Pedeschiavo, Torraccio, Colle Massimiano - Tre Fogliette, Vicolo Lungo. Accettazione cauzione definitiva di £ 4.834.315 dalla ditta Cherubini Ercole.

Delibera n. 961del 29.12.97
Lavori di rifacimento collettore fognante tratto via Bolzano - via delle Cascine, lotto 1° tratto A ed E, approvazione progetto definitivo per £ 34.000.000; determinazione sistema di gara e approvazione lettera d'invito.

Delibera n. 962 del 29.12.97
Affidamento fornitura di n. 5 registri protocollo alla ditta Ceccherini Franco ed impegno di spesa per £ 506.000.

Delibera n. 963 del 29.12.97
Abbonamento codici di Leggi d'Italia in Cd Rom della De Agostini per £ 19.050.000.

Delibera n. 16 del 9.1.98
Richiesta di riqualificazione del Comune di Palombara Sabina, quale ente di 2° classe ai fini dell'assegnazione della qualifica che il segretario comunale in servizio presso l'ente deve avere, dato che la popolazione residente al 31.12.97 risulta essere di 10.201 unità.

Delibera n. 22 del 13.1.98
Anticipazione di Tesoreria 1998 fissata in £ 2.239.795.326.

Sala ex Cavallino Bianco

Centro Intercomunale Raffaella D'Angelo

DUE STORIE EMBLEMATICHE

di **Gino Rosati**

E' ormai il terzo inverno che la Sala ex Cavallino Bianco "affronta" il periodo delle piogge, con vistose infiltrazioni di acqua.
In questi tre anni sono stati vani ed inutili tutti gli sforzi tesi a ripristinare una normale funzionalità del tetto.
Il Centro Anziani e l'Ufficio Servizi Sociali hanno richiesto, suggerito, proposto varie iniziative per arrivare alle riparazioni necessarie ed opportune.
Si era pensato a possibili interventi diretti, in economia, da parte del Servizio U.T.C. Comunale, ad un "piccolo progetto" e affido a ditta privata, ad erogazione di un congruo contributo al Centro Anziani che avrebbe provveduto direttamente a realizzare gli indispensabili interventi.
Tutto è ancora in alto mare.
Ci si domanda spesso quali siano le gravi difficoltà che hanno impedito una riparazione che non appare, oggettivamente né impossibile né di difficile realizzazione.
Da circa cinque anni l'Amministrazione Comunale, ha riscosso un contributo di £ 75.000.000 da parte della Regione Lazio per la ristrutturazione dei locali adibiti a Centro Intercomunale Raffaella D'Angelo su un progetto del geom. Giovanni Ippoliti.
Varie vicende hanno ritardato l'approvazione del progetto e le sue varianti: Amministrazioni che "cadevano " anno dopo anno, passaggi di competenze tra Comune e USL sullo stabile.
Finalmente, grazie anche all'intervento dell'Assessore Provinciale ai Servizi Sociali, un anno fa si è avuto il nulla osta della USL per i lavori di ristrutturazione.
E' stato percorso l'iter per l'appalto dell'opera: la gara è andata deserta !!! (poi tutti si lamentano che manca il lavoro...)
Adesso si deve "ripetere" l'invito alla gara e poi...si vedrà!
Intanto si corre il rischio concreto di...ulteriori restituzioni di contributi.
Colpe e responsabilità di tanti e di nessuno!!!
La speranza, ultima a morire, è che il 1998 possa vedere la soluzione per queste due storie emblematiche.

MA QUESTA GIUNTA E QUESTA MAGGIORANZA SONO ANCORA LEGITTIMATE A GOVERNARE PALOMBARA?

Dopo la presa di posizione del PDS, Fieramonti è sempre più isolato...con l'appoggio dei consiglieri che lo hanno sostenuto alle elezioni.

di **Anna Imperiali**

Sono passati cinque mesi dalla rottura tra la coalizione di sinistra che governa il nostro comune e Rifondazione Comunista. In questo periodo di tempo la situazione è divenuta ancora più difficile e se si vuole ingarbugliata. Da una parte il centro-destra e i neo comunisti che, a suon di volantini e manifesti al vetriolo, hanno chiesto più volte la testa del primo cittadino, dall'altra una maggioranza che, pur facendo quadrato attorno al suo leader, tuttavia ha spesso mostrato sfilacciature al suo interno.

Soltanto alla fine di dicembre, e crediamo anche con una decisione presa non in modo indolore, il PDS, il partito di maggioranza relativa, finalmente ha preso una posizione ufficiale riguardo la crisi generatasi con la cacciata di Rifondazione Comunista e di Alberto Silvi dalla maggioranza.

In un manifesto pubblico, la segreteria del primo partito a Palombara ha ufficialmente preso le distanze dalle "scelte che, frutto anche di primitivismo politico e rancori personali, hanno portato ad una rottura con le forze di centro sinistra difficilmente sanabile." D'altra parte, si legge ancora nel manifesto, "il PDS non condivide le decisioni assunte (la sostituzione di metà degli assessori, la cacciata di Rifondazione. N.d.R.), in quanto che esse sono in netto contrasto con gli impegni assunti in campagna elettorale dal sindaco, dai consiglieri comunali e dalla coalizione di sinistra."

Una decisione sofferta, si diceva, che è dovuta maturare in seguito alle pressioni provenienti dalle altre forze politiche e alla constatazione che gran parte della responsabilità della rottura con i comunisti sia dipesa dalle ingerenze dei Socialisti Italiani. Ma il manifesto è stato anche il mezzo con cui la segreteria politica e la dirigenza del partito della quercia hanno disconosciuto, pubblicamente e in modo inequivocabile, il modo di operare dei loro rappresentanti in consiglio comunale.

"E' con profondo rincrescimento che il PDS di Palombara registra il fatto che i propri iscritti, amministratori comunali, compiano atti di governo nella totale noncuranza delle opinioni di chi li ha sostenuti e votati. E' francamente incomprensibile come si possa sostenere di rappresentare il PDS, quando si operano sistematicamente scelte di segno opposto a quelle democraticamente decise dal resto del partito."

Accuse pesanti, a cui i consiglieri di maggioranza (!?) hanno risposto con un rinnovato appoggio e condivisione delle scelte operate dal primo cittadino e con un manifesto in cui si ribadisce che le decisioni e gli atti adottati da Fieramonti sono "frutto di coraggio, coerenza, determinazione e senso della responsabilità...La rottura del patto con Rifondazione comunista si è resa necessaria quando ci si è resi conto che l'impedimento a raggiungere gli obiettivi di governo era attribuibile oltre che all'operato con un suo assessore, (Silvi) anche alla condotta generale manifestata dai dirigenti della sezione di Palombara."

Allo stesso tempo, sebbene il PDS avesse redarguito e impedito l'accesso ai lavori della sezione dei consiglieri comunali, questi ultimi non si sono mai dichiarati al di fuori del partito. Alle voci, per la verità piuttosto insistenti, di un allontanamento dalla quercia del sindaco e di uno dei suoi consiglieri, Fieramonti ha sempre opposto di aver rinnovato l'adesione al partito tramite tesseramento annuale, smentendo con tutte le forze un suo allontanamento dalla quercia.

Il manifesto e le accuse lanciate sui muri di Palombara, sono stati interpretati come una "tirata d'orecchie", niente di compromettente o di irreversibile, un avvertimento a ponderare forse le decisioni politiche, ma che non implica un voltafaccia da parte della sezione. Il capogruppo consiliare e portavoce della coalizione, Antonio Bevilacqua, non nasconde il fatto che da quando è stata allontanata Rifondazione Comunista dalla maggioranza, pur non negando la portata di tale decisione e forse la troppa fretta e leggerezza con cui è stata presa, l'attività della maggioranza stessa ha subito una ripresa e per la prima volta l'amministrazione sta divenendo fattiva e concreta. Da parte sua il consigliere Sgrulloni, pur smentendo una sua possibile esautorazione, per "scelte personali" non ha rinnovato il tesseramento per l'anno in corso. Pertanto pur facendo parte della maggioranza e pur mantenendo la fiducia al sindaco e alla giunta, si è tirato al di fuori dei gruppi partitici, ponendosi all'interno della maggioranza in qualità di indipendente, così come aveva fatto la Biasetti e in seguito Antola.

Contemporaneamente, si stanno verificando delle crepe all'interno del fronte del centro destra. Gli ultimi volantini diffusi a Palombara infatti non presentano la firma del CDU, fattore questo che contribuisce ulteriormente a creare caos in una situazione già fortemente compromessa.

Per rafforzare la propria posizione, quel che resta della coalizione di sinistra, vorrebbe allargare la propria base di consenso al PPI (di cui da qualche mese è stata inaugurata la sezione di Palombara) e probabilmente ai repubblicani, sebbene questi ultimi siano comunque rappresentati in consiglio comunale da Mario Catena.

IL NOSTRO IMPEGNO, LA NOSTRA RESPONSABILITA', LA NOSTRA OBIETTIVITA' PER IL FUTURO DELLA NOSTRA SCUOLA

di **Lucio Di Sano**, Assessore all'Urbanistica

Nello spirito democratico che contraddistingue qualsiasi Governo di Sinistra, quest'Amministrazione Comunale, nel segno di un profondo e democratico rinnovamento, ha voluto aprire una breccia anche nel tradizionale centralismo della struttura scolastica, ispirando nel nostro Paese la costituzione di una Consulta costituita essenzialmente dai veri protagonisti del settore: insegnanti, genitori, alunni.

Tale organismo avrebbe dovuto rappresentare l'anello di congiunzione tra le Istituzioni scolastiche, Preside e Direttrice didattica, e l'Amministrazione Comunale, formulando suggerimenti e proposte per un miglioramento sia dei programmi didattici di studio e di ricerche, anche per una migliore conoscenza della realtà locale, sia per il potenziamento e/o localizzazione dei servizi e delle strutture.

Un ruolo volontario ed importante che impone sacrificio, senso di responsabilità e, non per ultimo, capacità di interpretare i reali bisogni della scuola rispetto a quelli dell'intera società.

Questa nuova struttura, così concepita, per questa Amministrazione non rappresenta nulla di diverso dal "Comune", essendo essa stessa "Comune che si rinnova e si ristruttura" nell'ambito di una organizzazione civile che deve funzionare secondo i principi della democrazia e della partecipazione.

A distanza di quasi un anno, duole prendere atto che malgrado l'impegno finanziario assunto e gli atti adottati per eseguire, nel corso della prossima interruzione estiva, l'ampliamento nella Scuola Materna di Stazzano e la realizzazione di un intervento di manutenzione straordinaria sugli edifici scolastici del capoluogo e delle frazioni, compreso l'adeguamento e messa a norma di tutti gli impianti, così come concordato e suggerito dalla stessa Consulta, a giudizio di quest'ultima non siamo tornati indietro, ma non siamo andati neppure tanto avanti, a suo dire abbiamo segnato il passo.

Se il comportamento di questo organismo, come temo, ma spero di essere in errore, fosse realmente quello che sto per esprimere, sarà arduo recepire ulteriormente le sue indicazioni ed ottimizzare i rapporti con la medesima, in quanto espressione di giudizi sommari e politicamente di parte.

La Consulta, infatti, legata a filo doppio da una Destra politicamente lontana dal vero, anziché operare con la dovuta obiettività proposte concrete e fattibili per una proficua revisione ed utilizzazione delle strutture e dei servizi scolastici esistenti, nell'ambito di un programma generale sviluppo e di una idonea riqualificazione della vita di tutti i cittadini Palombaresi, utilizza il ruolo che gli e' stato attribuito per misurarsi politicamente con questa Amministrazione.

Le ipotetiche carenze, deficienze e disfunzioni delle strutture scolastiche, diventano così motivo di bassa strumentalizzazione elettorale, esercitata nel tentativo becero e maldestro di far ricadere su quest'Amministrazione le responsabilità derivanti dalle inefficienze assommatesi in tanti anni di malgoverno e/o di non governo del nostro paese.

A fronte di un'Amministrazione comunale sensibile a tutte le problematiche, aperta ad ogni confronto, disponibile a qualsiasi soluzione, pronta a fare autocritica e a riconoscere anche suoi eventuali errori nella gestione, si è posto, a mio parere, un organo politicamente indirizzato che anima ed amplifica un mormorio ingiustificato contro questa maggioranza consiliare, accusandola sistematicamente di ritardi negli interventi e di scelte programmatiche e progettuali inefficaci ed insignificanti. Chiedo:

- Le lavorazioni programmate ed in fase di appalto, non erano state preventivamente concordate con la stessa Consulta?
- L'intervento progettato, era forse eseguibile durante il normale esercizio delle attività didattiche, con i bambini che studiano e fanno lezioni nel cantiere?

I componenti della Consulta, se hanno davvero a cuore le sorti del nostro Paese, dovrebbero maturare un momento di pacata riflessione e convincersi che per poter incidere in maniera corretta sul processo di democratizzazione di un Comune come Palombara Sabina, necessita porre alla base del proprio operato, la creazione di un reticolo di relazioni e di linguaggi nuovi. Non giova utilizzare diktat strumentalizzanti nella consapevolezza di non porsi pragmaticamente di fronte ai veri problemi della gente.

A supporto di questo mio personale giudizio, le ingiustificate osservazioni avanzatemi nel corso di un'assemblea pubblica con i genitori, organizzata dalla Consulta il 10 Gennaio c.a. presso la scuola Materna ed Elementare di Stazzano. In quella sede ho assunto il convincimento che a fronte di qualche vero problema, già recepito dalla Giunta Comunale ed in fase di risoluzione, vengono aizzate e sollevate altre mille questioni di carattere politico che per diversità' di cultura e di pensiero non collimano affatto con gli indirizzi programmatici che questa Amministrazione si e' prefissato e che intende materializzare nei tempi dovuti e nei modi appropriati per dare sicurezza, decoro e funzionalità alle strutture scolastiche, ma anche per garantire dignità e stabilità amministrativa all'intero Paese.

Richiesta al Comune della Consulta per lo studio e la programmazione di nuovi spazi scolastici

QUAL'E' LA POLITICA SCOLASTICA?

di **Clelia Luttazi** *(presidente)*, **Mauro Bergonzi** *(vicepresidente)*, **Rosa Palumbo** *(segretaria)*

Oltre un anno fa, prendendo spunto dal problema di una possibile chiusura del plesso scolastico di Stazzano, l'amministrazione comunale in accordo con i genitori, ha deciso di promuovere la costituzione di una consulta per lo studio e la programmazione di nuovi spazi scolastici in tutto il territorio del Comune di Palombara Sabina.

Teniamo anzitutto a precisare, a scanso di equivoci, che la consulta è formata di semplici cittadini il cui intento primario è il benessere della scuola e di conseguenza dei bambini, come dimostra l'accordo unanime che si è sempre raggiunto nelle sue attività, nonostante i differenti orientamenti politici dei singoli componenti. Rifiutiamo pertanto qualsiasi insinuazione di strumentalizzazioni politiche soprattutto da chi, ricoprendo cariche pubbliche, ha il dovere di parlare con cognizione di causa.

Premesso che:

- i pochi lavori che il Comune un anno fa si era impegnato a svolgere in tempi a suo dire brevissimi (manutenzioni capoluogo e plesso di Cretone, ampliamento plesso Stazzano), a tutt'oggi ancora non sono nemmeno iniziati;
- per ammissione della stessa amministrazione, occorrono tempi lunghissimi per l'esecuzione di qualsiasi ulteriore intervento;
- la consulta, che ha più volte espresso all'amministrazione comunale l'urgenza di una rapida programmazione di interventi che risolvano gli attuali problemi della situazione scolastica del territorio, senza peraltro aver ricevuto una esauriente risposta circa l'orientamento del Comune in proposito, **chiede formalmente all'amministrazione comunale** di rendere noto, nel più breve tempo possibile, se abbia attualmente una propria politica scolastica, e in caso affermativo quale essa sia.

Ci riferiamo in particolare a tre urgenti problemi:

a) minacciata chiusura del plesso di Stazzano;

b) saturazione del plesso di Cretone e relativi problemi di sicurezza;

c) situazione di degrado ed imminente saturazione della scuola elementare del capoluogo.

Già da mesi, nei vari incontri avuti con l'amministrazione, la consulta ha più volte prospettato possibili soluzioni, sia a breve sia a lunga scadenza, ai problemi degli spazi scolastici: la creazione di nuovi spazi decentrati (spostamento delle elementari di Cretone nell'edificio delle medie, sopraelevazione del plesso di Stazzano) e/o la costruzione di una nuova scuola baricentrica tra Palombara, Cretone e Stazzano.

Non avendo ancora ricevuto indicazioni sull'orientamento dell'amministrazione comunale né circa le suddette proposte della consulta né su altre eventuali soluzioni prospettate dal Comune stesso, chiediamo che la risposta a questa richiesta sia quanto più possibile concreta e circostanziata riguardo **ai modi e ai tempi** con cui il Comune intende intervenire nel settore scolastico.

Vorrei porre all'attenzione del suo giornale un problema che mi si è posto negli ultimi giorni. Da anni mi occupo, in maniera totalmente disinteressata, dei problemi della scuola, tentando nel mio piccolo e con molta umiltà di risolverne qualcuno.

Proprio per questo sono entrata a far parte del Consiglio di Circolo prima e della Consulta poi. Nel fare questo ho sempre cercato di collaborare con l'attuale Amministrazione in maniera quanto più possibile costruttiva e distante da qualsiasi posizione politica... ma evidentemente ai nostri amministratori non è bastato.

Vengo infatti sistematicamente accusata, con metodi più o meno ortodossi (che evocano regimi d'altri tempi), di strumentalizzare politicamente i problemi della scuola, e scusate NON CI STO!

Solo delle menti contorte possono arrivare a questo, solo chi è alle prese con problemi più grandi di lui può arrivare a tanto per giustificare le proprie incapacità.

Per quanto mi riguarda continuerò ad andare per la mia strada, lavorando o tentando di farlo affinché i miei figli e quelli degli altri possano vivere in una scuola migliore, le cattiverie le lascio pensare ad altri... Scusi lo sfogo.

Clelia Luttazi

CENTRO SERVIZI

- RITIRO CERTIFICATI
- SERVIZIO IVA E CAMERA DI COMMERCIO
- ASSISTENZA LEGALE E FISCALE
- PATRONATO
- FOTOCOPIE £ 100 CAD.
- BIGLIETTI METREBUS E SCHEDE TELEFONICHE
- PRATICHE AUTO
- **REALE MUTUA ASSICURAZIONI**

(Tariffe speciali e preventivi gratuiti)

VIA ROMA 12 (vicino Banca di Roma)
PALOMBARA SABINA - TEL. / FAX 0774-634432

COME SAREBBE BELLO SE...

di **Anna Maria Alboni**

Arrivai per la prima volta a Palombara più di trent'anni fa, in un soleggiato pomeriggio autunnale, piena di aspettative e con la certezza che quella non sarebbe stata una semplice ed unica visita.

Per me che provenivo dalla pianura della Romagna, fu una vera sorpresa scoprire il borgo arroccato attorno al castello. Anche il mio paese natale ha forti connotati medioevali, ma nella piatta distesa dei campi, la vista si annebbia in un indistinto orizzonte, mentre il fascino del castello che domina il territorio circostante, è molto più forte e prorompente.

La giovane età, il legame d'affetto da poco nato, rafforzavano l'idea del bello nell'insolito paesaggio che mi circondava, nel gioco delle linee curve che intersecandosi creano luci ed ombre sempre diverse, a seconda dell'umore del tempo.

All'interno del paese scoprii una certa primitività rispetto ai luoghi di provenienza: contadini che tornavano dalla campagna sugli asinelli, donne che vendevano frutta nelle cassette fuori dalla porta, molte persone vestite di nero: ritrovavo per molti aspetti un ambiente simile a quello meridionale, visto nei film o letto nelle pagine di un libro.

Abituata a frequenti spostamenti, non mi sentivo particolarmente legata a nessun luogo, inoltre avevo buone capacità di adattamento; ben presto mi sono inserita nel nuovo contesto sociale, aiutata anche dal fatto che il mio mestiere di insegnante mi porta ad un immediato e continuo contatto con la gente.

Questi trenta anni sono passati in un baleno. Ho imparato a condividere gioie e dolori con gli altri ed ho incontrato diverse generazioni di ragazzi, e gioisco ogni volta che incontrandoli riesco a rinnovare quel feeling che cresce e si alimenta nelle ore trascorse insieme nelle aule della scuola.

Non ho mai vissuto precedentemente tanto tempo in un solo posto, per questo mi sento pienamente cittadina di questo paese a cui mi sono andata affezionando piano piano, come si fa con la propria casa.

Anche il paese in questi 30 anni è cresciuto, gli asinelli non si vedono più ed il nero si porta più per moda che per lutto ed i giovani, appena possono, cercano fuori divertimenti e svaghi.

Ricordo la mia prima casa, dal balcone potevo godere di bellissimi tramonti, la campagna romana si allungava verso l'orizzonte ed il monte Soratte si alzava solitario, nitido, nelle giornate di tramontana. Poi a poco a poco l'orizzonte si è rimpicciolito, i verdi oliveti hanno lasciato il posto a edifici piccoli o grandi, cresciuti non certo ordinatamente e non in armonia con l'ambiente circostante.

La periferia è aumentata, ma a distanza di molti anni, molti palazzi non hanno ancora recintato o curato lo spazio circostante. Purtroppo alcune aree sono coperte da cantieri che non hanno ultimato i lavori e vivono lì, inattivi come scheletri, esposti alla corrosione del tempo.

Purtroppo un paese che offre sia dal punto di vista naturalistico che strutturale bellezze non comuni, non ha ancora maturato la cultura del bello, dell'ordine e della pulizia.

Passeggiando per le strade di Palombara si ha l'impressione del degrado e della poca cura. Anche se a malincuore, non posso fare a meno di considerare le differenze con paesi della mia Romagna, dove, stranamente, i cassonetti sono sempre chiusi, le strade pulite, i giardini curati ed i palazzi ordinatamente costruiti e recintati. E' facile ma doloroso criticare, quando guardandoti intorno, l'unica soddisfazione che ti resta è dire: "Pensa come sarebbe bello questo paese se..."

TC Tecno Copy s.n.c.

VENDITA E ASSISTENZA MACCHINE PER UFFICIO

Viale Tivoli, 105 - 00018 PALOMBARA SABINA (RM)
Tel.. Fax 0774-635959
Max 0330-918320 Enzo 0338-8239113

LE MANIFESTAZIONI CULTURALI NELLA NOSTRA CITTA'

di **Giovanni Antola**, Consigliere Delegato alla Cultura

Ero inizialmente un po' restio a scrivere di argomenti per cui potrei essere considerato di parte, poi per spirito di doverosità, senza opportunismi quindi, ho ritenuto necessario far conoscere le manifestazioni già svolte e quelle da realizzare nella nostra città nell'ambito della cultura, del turismo e dello spettacolo favorendo così anche un confronto sulle proposte e soprattutto per incentivare possibili iniziative, a qualunque titolo promosse.
L'anno da poco terminato è stato abbastanza ricco di iniziative culturali: basti ricordare i "Concerti di Natale" svoltisi fra dicembre e gennaio 96-97, o ancora le numerose mostre che hanno visto come scenario sempre il Castello da quella fotografica sull'ambiente a quella dei mobili di artigianato e infine la mostra "Senza frontiere" allestita dalla Provincia di Roma.
La Scuola Media di Palombara, poi, che si distingue sempre per la sua attività, con i giovani ha realizzato almeno due esposizioni significative sempre presso il Castello Savelli nonchè concerti di musica classica e jazz a testimonianza di una proficua collaborazione ormai consolidata tra Scuola e Amministrazione Comunale che offre opportunità di crescita culturale e sociale. E' con questo spirito che l'Amministrazione nel cogliere un momento propizio ha deciso di offrire un contributo tangibile con la creazione di una sala computers multimediale presso il plesso scolastico.
Vorrei ricordare anche il positivo rapporto instaurato con l'associazione MAIM, Musicarte inmovimento capace di diffondere un nuovo senso della cultura attraverso iniziative musicali articolate durante l'intero anno.
Il nuovo anno è iniziato con un concerto per archi offerto dalla Comunità Montana nella vigilia dell'epifania e con un altro concerto per flauto e chitarra tenutosi il giorno 18 gennaio.
La programmazione Musicale dei concerti presso il Castello Savelli è pronta fino al prossimo mese di giugno e già sono pubblicizzate le date anche attraverso manifesti murali
Molto importante è l'iniziativa costituita dalla programmazione della stagione Teatrale 1998 che si svolgerà presso il Nuovo Cinema Teatro di Palombara a partire dal 28 gennaio.
Proprio per questo troverete locandine e manifesti murali con i titoli e le date delle cinque rappresentazioni previste che termineranno a aprile.
Con queste iniziative si cementa un rinnovato spirito di collaborazione tra i Comuni della Sabina Romana ed il nostro tutti uniti dalla volontà di offrire ai cittadini occasioni culturali di qualità a costi accessibili.
Sempre in tema teatrale mi preme ricordare che un gruppo di cittadini Palombaresi stanno lavorando alacremente per la rappresentazione di "Natale in Casa Cupiello" tradotto in palombarese con la volontà di metterlo in scena al più presto presso il Cavallino Bianco o in un altro luogo idoneo.
Questo connubio Amministrazione-Comuni-Scuole ci ha consentito di distribuire presso la Scuola Media di Palombara "Alfredo Bucciante" 150 abbonamenti gratuiti per i concerti 1997-1998 che si svolgeranno con il Patrocinio del Comune presso il Castello Savelli.
Per tutti coloro che sono interessati l'invito è di rivolgersi sia per i concerti musicali sia per l'attività teatrale al Comune di Palombara Sabina presso l'Assessorato alla Cultura oppure tutte le domeniche al Castello Savelli nell'orario di apertura per le viste turistiche guidate dalle ore 10-12, 15-17.
In questo contesto diventerà di primaria rilevanza per la città l'allestimento della biblioteca ubicata presso le sale del Castello, ottenuta anche grazie al contributo dell'Associazione giovanile "Punto d'Incontro".
Vorrei ancora menzionare il " Centro d'Ascolto" per la lotta contro le tossicodipendenze, finanziato dalla Regione Lazio per l'anno 1998, già operante presso il "Cavallino Bianco" in collaborazione per quanto concerne il progetto con l'Associazione "La Rondine" che da anni lavora sulla prevenzione e informazione in tema di droga a Palombara, problematica sociale di grande rilevanza.

JOLLY
di Adele Mei
GIORNALI
CARTOLIBRERIA
(IL CESTO DELLE OCCASIONI)
VIA TITO COSTANTINI, 21 (ex INAM) - PALOMBARA SABINA

IL CONFRONTO POLITICO: FRA RESPONSABILITA' E DEMAGOGIA

di **Massimo Fieramonti**
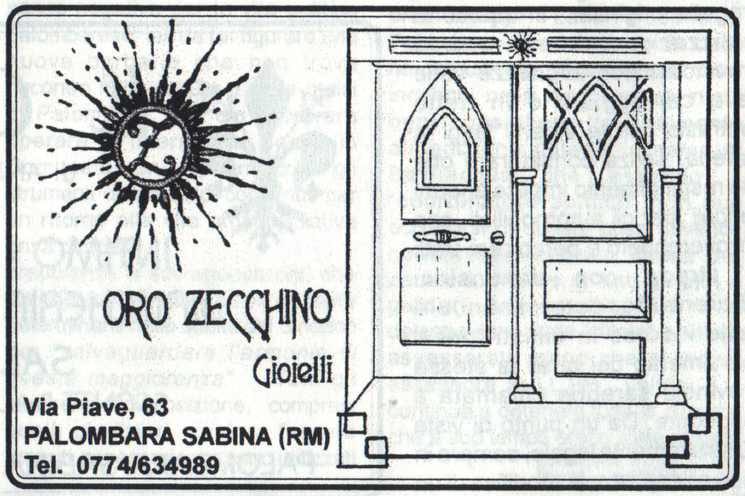
Negli ultimi tempi nella nostra città si è accentuato il confronto/scontro politico che si va caratterizzando per i toni, le espressioni e i convincimenti fondati più sulla volontà di accusare, disinformare, denigrare anziché sulla necessità di presentare proposte di contenuto o di sana espressione critica.
Questo continuo bandire che da anni ha determinato l'allontanamento della gente dalla politica ormai avvolta in un clima di tensione, pressione e sospetto, se è evidente che non è servito a nessuno, né ai cittadini a cui ci si vuole rivolgere, né alle istituzioni che si vogliono attaccare, semmai ha generato in alcuni e fra essi chi scrive un momento di riflessione politica importante, visto che questa tendenza ha delineato l'emergere di posizioni differenziate all'interno degli schieramenti evidenziando una distanza fra politici responsabili e demagoghi.
Basti pensare che alla peculiare posizione di Rifondazione Comunista aliena da ogni collocazione, a quella del Partito Popolare propositiva, si è aggiunta quella assunta dal CDU, quest'ultima caratterizzata dalla presa di distanza rispetto a quanti fanno dei propri manifesti forma di propaganda, di denigrazione sterile o di pura invettiva priva di contenuti (AN-FI-MOVIMENTO).
Cosa pensare? Convergenze parallele o dignità politica?
Ebbene una constatazione è possibile!
Il livello di questo confronto politico nel nostro paese, se dovesse persistere, induce ad escludere ogni forma di ottimismo riguardo alla possibilità di dare inizio a un dibattito argomentato per condurre un'azione di programmazione generale.
La zuffa quotidiana va consumando le energie non solo degli uomini politici ma anche di quei cittadini che potrebbero essere potenzialmente interessati all'impegno politico. In tal modo si va soddisfacendo solo gli interessi delle forze conservatrici, a qualsiasi fronte esse appartengono, essendo la loro volontà indirizzata a lasciare immutata la situazione per continuare a godere di rendite di posizione ergendosi ad alfieri di nuovo populismo che promette soluzioni miracolose per qualsiasi problema.
Pertanto alla tradizionale separazione ideologica fra destra e sinistra se ne viene a sovrapporre una altra trasversale rispetta a questa e che divide gli esponenti politici responsabili dai demagoghi. Questi ultimi attraverso un populismo irresponsabile, portatori di risposte semplicistiche e immediate, sfruttano questo clima da loro creato, e grazie alla loro capacità di mettersi in scena, prosperano nel discredito della politica supplendo con la propria verve comunicativa a una assoluta mancanza di idee, programmi,. di competenze.
I demagoghi nel nostro paese sguazzano nella rissa scomposta che consente loro di mantenere il dibattito politico sul piano della invettiva, dello slogan, senza scendere a confronti più approfonditi perché rischierebbero altrimenti di rivelare la loro inconsistenza.
Essi sono schierati, è bene ripeterlo, su entrambi i fronti. Oggi alcuni di essi si sono rivelati!
I nuovi populisti rappresentano la minaccia più grave per ogni forma di dibattito politico serio. Essi faranno di tutto per mantenere rasoterra il livello dello scontro politico, è nel loro interesse.
Sta pertanto agli esponenti più consapevoli della destra e della sinistra interrompere il circolo vizioso delle polemiche e degli insulti, iniziando a impiegare le proprie capacità di comunicazione e la propria visibilità per discutere in termini concreti delle riforme delle quali il nostro paese ha bisogno.
In quest'ottica è indispensabile abbandonare l'atteggiamento di rassegnazione per favorire occasioni di incontro e di confronto per migliorare la quantità e la qualità delle informazioni da mettere a disposizione perché si formi una coscienza collettiva critica e si determinino le condizioni per coinvolgere un numero inedito di cittadini palombaresi non solo nel dibattito politico ma soprattutto nell'avanzamento di proposte e contenuti da offrire per la città.
Condurre questa battaglia è obiettivo primario per il ristabilimento di un sano equilibrio civico!